



Colldejou - La Torre de Fontaubella



9 de Febrer de 2013

Preparada per Joan Visús,
Joan Garcia i Miquel Torné

Colldejou

En paraules de Josep Iglésies, al poble de Colldejou (431 m), al vessant meridional de la mola de Colldejou, “el raïm de cases fa relliscadeta, brolla del roquer igual que el degotís d'una esquerra tenebrosa. Fa un parell de carrers planerament allargassats”. L'església parroquial de Sant Llorenç té un campanar octogonal. Durant el segle XIX fou fortificat per a les guerres carlines; al començament del segle XX tenia presó i dues escoles.

Els fumats, mot que reben els habitants del municipi, celebren la seva festa major a l'agost, dedicada a sant Llorenç, dia que era tradicional que les noies escollissin la parella. A l'octubre se celebra la festa en honor a sant Rafael.

S'han trobat pel terme eines de pedra polida d'època prehistòrica.

La història

Eduard Toda el fa d'origen romà i Morera considera que prové d'una alqueria mora. La primera referència documental de després de la repoblació són els esments que en fa la butlla d'Anastasi IV del 1154 i la de Calixt III del 1194. El 1197 Albert de Castellvell cedí al convent d'Escornalbou la vila i el terme de Colldejou, que retenia il·legalment després de la donació del seu oncle de nom homònim, d'acord amb el seu castlà Arnau de Fenollar. Des d'aquell moment passà a formar part de la baronia d'Escornalbou, i fou, per tant, de la senyoria de l'arquebisbe. Antigament hi existí el castell de Colldejou, i sembla que el poble fou traslladat de lloc. Entre el 1586 i el 1669 prengué part activa en els actes de la Comuna del Camp.



La Torre de Fontaubella

El poble de la Torre de Fontaubella (369 m d'altitud) és situat al N del terme, a l'esquerra de la riera de Marçà. Hi ha algunes cases amb dovelles, però l'edifici més notable és l'església parroquial de Santa Maria, del segle XVIII, neoclàssica, d'una nau, amb capelles laterals aprofitant els contraforts, cor i campanar incorporat, amb alguns petits elements de regust barroc. Es conserven dins el poble algunes restes de l'antiga església de la mateixa advocació. Enmig del nucli urbà es pot contemplar encara bona part de l'antiga Torre del Rafolí, atribuïda als moros, l'alçada de la qual era de 10 metres, amb planta quadrangular d'uns 5 metres de costat. La tradició diu que les restes del poblat dit Fontaubella, vora la font de l'Ovella, eren l'inici del poble, que hauria traslladat la seva ubicació.



Separat del nucli per tres ponts que travessen la riera de Marçà hi ha el Raval de la Torre o barri de Pradell, pertanyent, fins la seva annexió el 1996, al municipi veí de Pradell de la Teixeta. Els litigis per la pertinença d'aquest barri es remunten al segle XIX. Esmentat per primera vegada el 1515, quan tenia una sola casa, al començament del segle XX en tenia 35. Durant la Segona República i més tard, l'any 1989 ja hi hagueren intents, frustrats, d'integrar-lo al terme.

La festa major se celebra per la Nativitat de la Mare de Déu, el primer cap de setmana d'agost, també es fan celebracions el 8 de setembre i per sant Silvestre, el 31 de desembre.

La història

La primera referència al lloc es troba en la carta de població d'Escornalbou, del 1170, on s'esmenta serrat de Fonte Albella. El poble de Fontaubella formà part des del primer moment de la baronia d'Escornalbou vinculada primer als canonges agustins del monestir, del qual ben aviat l'arquebisbe de Tarragona esdevingué prior nat, i després depengué de manera directa de la mitra tarragonina. Quan l'arquebisbe anul·là el capítol d'agustins d'Escornalbou i la mitra absorbí les rendes de tota la baronia, les de la Torre foren aplicades des del segle XVI al Seminari Conciliar de Tarragona. Com a lloc lligat a l'arquebisbe, participà de manera activa, almenys des del segle XVII, en les activitats de la Comuna del Camp, i com a membre d'aquesta comuna, el 1710, en una de les darreres reunions, es refermà en la fidelitat al rei arxiduc Carles III.

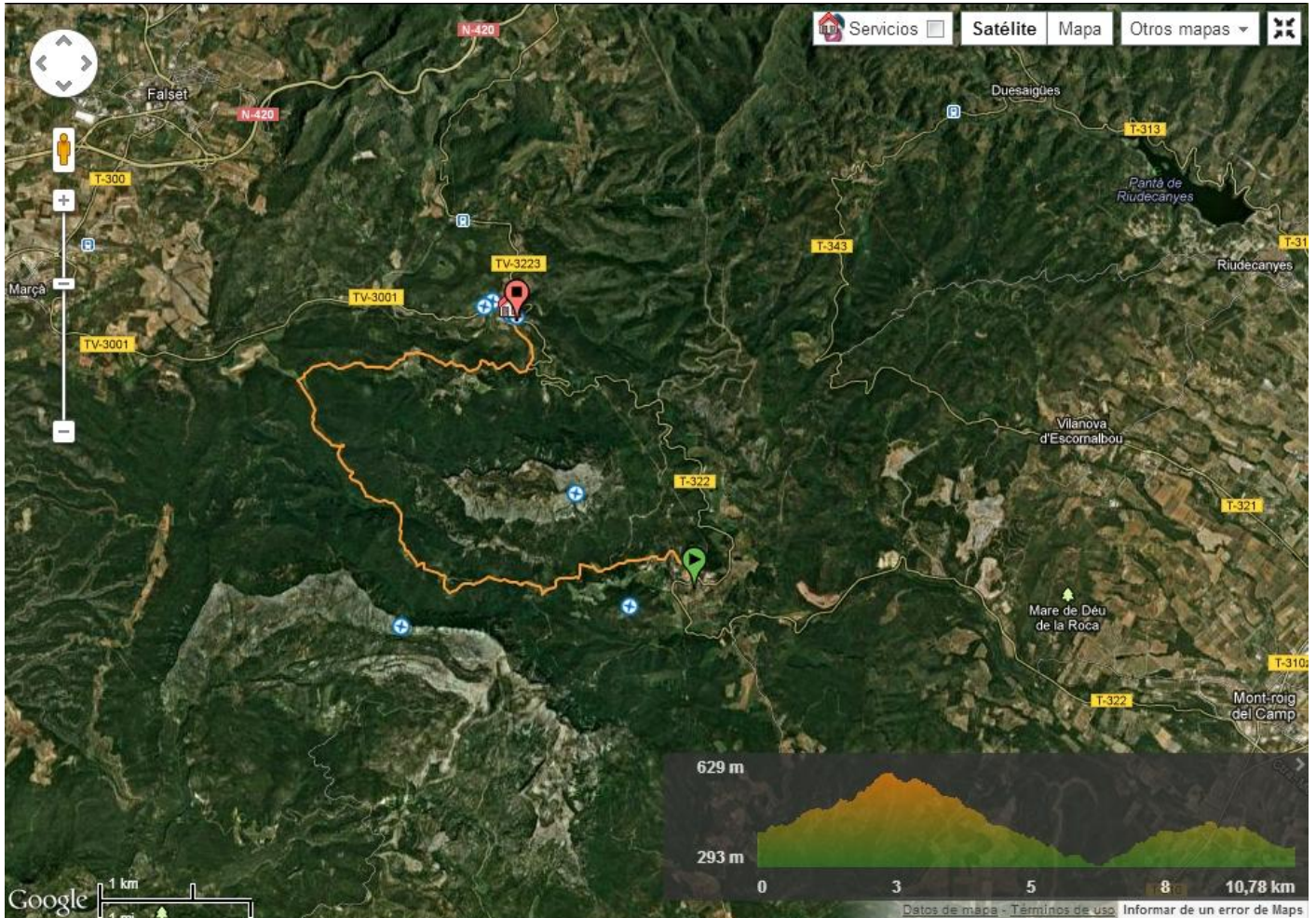

- Modalitat: A peu.
- Durada: 3h – 3:30h aproximadament.
- Desnivell acumulat pujant: 413 metres; Baixant: 467 metres.
- Distància: 10,5 Km aproximadament.
- Grau de Dificultat: Baixa.
- Finalitza al punt de partida (circular): No
- Fonts al Camí: no hi han.

Ruta guardada en <http://ca.wikiloc.com/wikiloc/view.do?id=3852097>. Si teniu o os feu usuari registrat de Wikiloc, la podeu descarregar en iPhone o Samsung per seguir-la sobre el terreny.



Lloc	Hora	Quilòmetres	Alçada
Sortida Barcelona	07:30	Des de BCN a Colldejou 142 quilòmetres en autocar esmorzant pel camí.	
Colldejou	10:00	0	411
Coll del Guix	11:00	2.5	631
Desviament per pista pel camp llaurat	12:30	6.6	294
Plans	13:15	8.1	418
La Torre de Fontaubella	14:00	10.5	359
Restaurant	14:30	Des de La Torre al Restaurant 20.8 quilòmetres en autocar	